

RELATÓRIO DE GESTÃO - 2005

Índice

Apresentação	3
Gestão Operacional	4
1 – Recursos Humanos	4
2 – Graduação	5
3 – Pesquisa e Pós-Graduação	9
4 – Extensão	23
5 – Gestão Orçamentária e Financeira	25

Apresentação

A Universidade Federal do Acre (UFAC) cumpre com este documento a tarefa de informar à sociedade os resultados de suas atividades durante o ano de 2005. Este relatório visa além de informar, fazer uma reflexão sobre a gestão dos recursos alocados com o objetivo de formar profissionais bem qualificados capazes de atender aos requerimentos de uma formação social fortemente caracterizada por sua história de luta e onde se localiza um dos maiores potenciais de biodiversidade do planeta.

A UFAC busca, assim, se constituir em uma referência no contexto da educação, da ciência, da cultura e da tecnologia, capacitando profissionais, pesquisando as diversas áreas do conhecimento e promovendo a sua extensão em parcerias com Governo Federal e Estadual, Prefeituras Municipais e entidades e organizações da sociedade civil como forma de participar ativamente do processo de desenvolvimento regional. Muito embora o novo Governo Federal traga grandes expectativas, a conjuntura apresenta um quadro de graves dificuldades ao mesmo tempo em que o Governo ainda não conseguiu construir uma proposta que apresente resultados promissores.

Gestão Operacional**1 - Recursos Humanos****Corpo Docente**

Evolução do Quadro de Professores Efetivos de Ensino Superior por Carga Horária e Titulação

Ano	Carga Horária			Total	Titulação				Total
	20	40	DE		GR	ESP	MES	DR	
2003	20	26	203	249	24	29	142	54	249
2004	21	28	225	274	27	36	149	62	274
2005	19	29	275	323	28	42	164	89	323

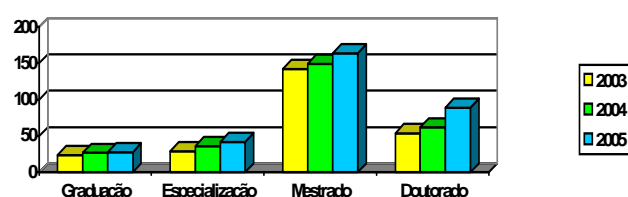
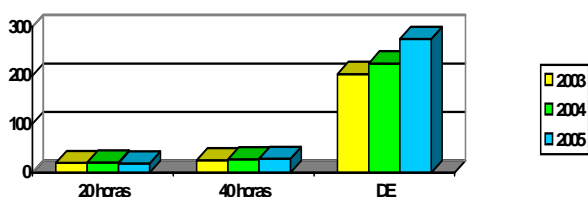

Evolução do Quadro de Professores Efetivos de 1º e 2º Graus por Carga Horária e Titulação

Ano	Carga Horária			Total	Titulação				Total
	20	40	DE		GR	ESP	MES	DR	
2003	1	0	20	21	10	5	6	0	21
2004	1	0	23	24	12	5	6	1	24
2005	1	0	25	26	11	8	6	1	26

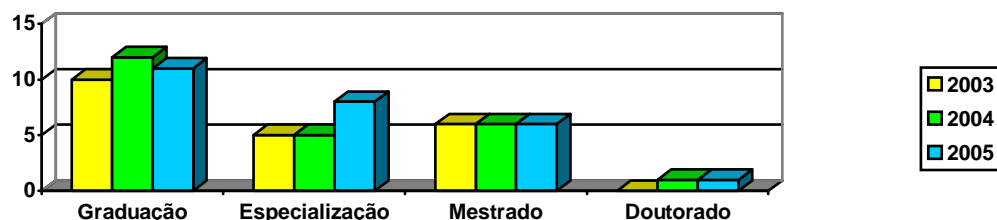

Evolução do Quadro de Professores Temporários de Ensino Superior por Carga Horária e Titulação

Ano	Carga Horária			Total	Titulação				Total
	20	40	DE		GR	ESP	MES	DR	
2003	9	35	40	84	83	1	0	0	84
2004	7	38	30	75	74	1	0	0	75
2005	3	45	28	76	76	0	0	0	76

Evolução do Quadro de Professores Temporários de 1º e 2º Graus por Carga Horária e Titulação

Ano	Carga Horária			Total	Titulação				Total
	20	40	DE		GR	ESP	MES	DR	
2003	0	6	10	16	16	0	0	0	16
2004	0	5	8	13	13	0	0	0	13
2005	0	3	8	11	11	0	0	0	11

Técnicos Administrativos

Níveis	2003	2004	2005
Nível de Apoio	133	130	131
Nível Intermediário	307	314	306
Nível Superior	63	60	65
Totais:	503	504	502

2 – Graduação

Quadro Demonstrativo

Cursos	Matrículas		Concluintes		Inscritos no Vestibular/2005	Vagas	Relação Candidato/Vaga
	1º Sem	2º Sem	1º Sem	2º Sem			
Rio Branco							
Ciências Biológicas	197	182	4	27	701	40	17,52
Ciências Sociais	246	187	1	5	858	45	19,06
Com.Social/Jornalismo	109	141	0	0	852	40	21,3
Direito	241	233	2	30	1.155	40	28,87
Economia	315	281	10	1	750	45	16,66
Educação Física	375	351	7	26	1.088	80	13,60
Enfermagem	168	122	1	24	774	30	25,8
Engenharia Agrônoma	263	232	7	27	534	50	10,68
Engenharia Civil	227	207	12	16	435	40	10,87
Engenharia Florestal	171	193	0	0	797	50	15,94
Física	40	30	0	0	136	40	3,4
Geografia	262	251	8	35	710	60	11,83
História – Diurno	213	201	5	32	790	50	15,8
História – Noturno	175	159	17	16	755	40	18,87
Letras	495	484	31	71	1.609	120	13,40
Matemática	178	168	4	25	332	40	8,3
Medicina	146	147	0	0	1.005	40	25,12
Pedagogia	156	149	7	3	788	50	15,76
Química	36	34	0	0	263	40	6,57
Sistemas de Informação	196	177	3	0	436	40	10,9
Total Rio Branco	4.209	3.929	119	338	14.768	980	15,06
Cruzeiro do Sul							
Letras	174	174	0	45	346	20	17,3
Pedagogia	201	188	40	6	928	50	18,56
Total Cruzeiro do Sul	362	362	40	51	2.089	110	18,99
Total Geral	4.584	4.291	159	389	16.857	1.090	15,46

Fonte: DERCA

2.1 - Alunos Ingressantes na UFAC – (Cursos Regulares) – Vestibular

Rio Branco (Sede)

Área

Ciências Sociais e Aplicadas	Cursos	Vagas
	Direito	40
	Economia	45
	Subtotal:	85
Ciências Humanas	Cursos	Vagas
	Ciências Sociais	45
	Comunicação Social/Jornalismo	40
	Geografia – Bacharelado	20
	Geografia – Licenciatura	40
	História Diurno	50
	História Noturno	40
	Pedagogia	50
Subtotal:	285	
Lingüística e Letras	Cursos	Vagas
	Letras/Francês	20
	Letras/Inglês	20
	Letras Português	40
	Letras Português/Espanhol	40
Subtotal:	120	
Ciências Biológicas	Cursos	Vagas
	Ciências Biológicas	40
	Subtotal:	40
Ciências da Saúde	Cursos	Vagas
	Educação Física – Bacharelado	40
	Educação Física – Licenciatura	40
	Enfermagem	30
	Medicina	40
Subtotal:	150	
Ciências Exatas – Computação	Cursos	Vagas
	Sistemas de Informação	40
	Subtotal:	40
Ciências Exatas e da Terra	Cursos	Vagas
	Física	40
	Matemática	40
	Química	40
Subtotal:	120	

Ciências Agrárias	Cursos	Vagas
	Agronomia	50
	Subtotal:	50

Engenharias	Cursos	Vagas
	Engenharia Civil	40
	Engenharia Florestal	50
	Subtotal:	90
Total Rio Branco:		980

Fonte: DERCA

Cruzeiro do Sul Área

Ciências Humanas	Cursos	Vagas
	Pedagogia	50
	Subtotal:	50

Lingüística e Letras	Cursos	Vagas
	Letras/Inglês	20
	Letras/Português	40
	Subtotal:	60
Total Cruzeiro do Sul:		110

Fonte: DERCA

2.2 - Alunos Ingressantes (Outras Formas de Ingresso) nos Cursos de Graduação da Ufac

Rio Branco

Cursos	Tipos de Ingresso						Total
	Transferência Recebida		Reingresso	Reopção	Remanejamento	Portador de Diploma Superior	
	Ex-Ofício	Comum					
Agronomia	-	2	-	-	-	-	2
Direito	-	2	-	-	-	1	3
Economia	-	3	-	-	-	-	3
Letras/Inglês	-	-	-	-	1	-	1
Letras/Português	1	-	-	-	-	-	1
Pedagogia	1	-	-	-	-	-	1
Enfermagem	1	1	-	-	-	-	2
Medicina	-	2	-	-	-	-	2
Matemática	2	-	-	-	-	-	2
Engenharia Florestal	-	1	-	-	-	-	1
Total:	5	11			1	1	18

Fonte: DERCA

Cruzeiro do Sul

Cursos	Tipos de Ingresso						Total
	Transf. Recebida		Reingres so	Reopção	Remane jamento	Portador de Diploma Superior	
	Ex- Ofício	Comum					
Letras/Inglês	1	-	-	-	-	-	1
Letras/Português	-	1	-	-	-	-	1
Pedagogia	1	-	-	-	-	-	1
Total:	2	1	-	-	-	-	3

Fonte: DERCA

2.3 - Alunos Matriculados (Cursos Regulares)

Rio Branco (Sede)

Área	Cursos	Semestres	
		1º	2º
Ciências Sociais e Aplicadas	Cursos		
	Direito	241	233
	Economia	315	281
	Subtotal:	556	514
Ciências Humanas	Cursos		
	Ciências Sociais	246	187
	Comunicação Social/Jornalismo	109	141
	Geografia – Bacharelado	92	85
	Geografia – Licenciatura	170	166
	História Diurno	213	201
	História Noturno	175	159
	Pedagogia	156	149
	Subtotal:	1161	1088
Lingüística e Letras	Cursos		
	Letras/Francês	89	82
	Letras/Inglês	80	70
	Letras Português	189	177
	Letras Português/Espanhol	137	155
Subtotal:	495	484	
Ciências Biológicas	Cursos		
	Ciências Biológicas	197	182
	Subtotal:	197	182

Ciências da Saúde	Cursos		
	Educação Física – Bacharelado	187	169
	Educação Física – Licenciatura	188	182
	Enfermagem	168	122
	Medicina	146	147
	Subtotal:	689	620

Ciências Exatas – Computação	Cursos		
	Sistemas de Informação	196	177
	Subtotal:	196	177

Ciências Exatas e da Terra	Cursos		
	Física	40	30
	Matemática	178	168
	Química	36	34
	Subtotal:	254	232

Ciências Agrárias	Cursos		
	Agronomia	263	232
	Subtotal:	263	232

Engenharias	Cursos		
	Engenharia Civil	227	207
	Engenharia Florestal	171	193
	Subtotal:	398	400
	Total Rio Branco:	4.209	3.929

Cruzeiro do Sul**Área**

Ciências Humanas		Semestres	
	Cursos	1º	2º
	Pedagogia	201	188
	Subtotal:	201	188

Linguística e Letras	Cursos		
	Letras/Inglês	71	71
	Letras/Português	103	103
	Subtotal:	174	174
	Total Cruzeiro do Sul:	375	362

Fonte: DERCA

2.4 - Alunos Diplomados (Cursos Regulares)

Rio Branco (Sede)

Área	Cursos	Semestres	
		1º	2º
Ciências Sociais e Aplicadas	Direito	2	30
	Economia	10	1
	Subtotal:	12	31
Ciências Humanas	Ciências Sociais	1	5
	Comunicação Social/Jornalismo	0	0
	Geografia	8	35
	História Diurno	5	32
	História Noturno	17	16
	Pedagogia	7	3
	Subtotal:	38	91
Linguística e Letras	Cursos		
	Letras	31	71
	Subtotal:	31	71
Ciências Biológicas	Cursos		
	Ciências Biológicas	4	27
	Subtotal:	4	27
Ciências da Saúde	Cursos		
	Educação Física	7	26
	Enfermagem	1	24
	Medicina	0	0
Subtotal:	8	50	
Ciências Exatas – Computação	Cursos		
	Sistemas de Informação	3	0
	Subtotal:	3	0
Ciências Exatas e da Terra	Cursos		
	Física	0	0
	Matemática	4	25
	Química	0	0
Subtotal:	4	25	
Ciências Agrárias	Cursos		
	Agronomia	7	27
	Subtotal:	7	27

Engenharias	Cursos		
	Engenharia Civil	12	16
	Engenharia Florestal	0	0
	Subtotal:	12	16
Total Rio Branco:		119	338

Cruzeiro do Sul**Área**

Ciências Humanas	Cursos	Semestres	
		1º	2º
	Pedagogia	40	6
Subtotal:		40	6

Linguística e Letras	Cursos		
	Letras/Inglês	0	13
	Letras/Português	0	32
	Subtotal:	0	45
Total Cruzeiro do Sul:		40	51

Fonte: DERCA

3 – Pesquisa e Pós-Graduação**3.1 - Pós-Graduação *Stricto Sensu***

Mestrado Acadêmico	Matriculados		Concludentes		Desistentes	
	1º Sem	2º Sem	1º Sem	2º Sem	1º Sem	2º Sem
Ecologia e Manejo de Recursos Naturais	34	30	2	10	1	2
Direito – Relações Internacionais	25	25	0	0	0	0

Fonte: COAPG/PROPEG

Quadro demonstrativo dos projetos de pesquisas aprovados nos editais do MC&T / CNPQ / CT INFRA / FDCT / FUNTAC programa primeiros projetos – PPP, cadastrados na Coordenadoria de Apoio à Pesquisa – 2005

Nº.	Título do Projeto	Docente Pesquisador Responsável	Departamento Acadêmico	Valor Recebido
1	Estudos liminológicos como subsídios para recuperação e conservação dos ecossistemas lênticos do parque zoobotânico	Profa. Dra. Maria Rosélia Marques Lopes	Ciências da Natureza	13.013,48

2	Efeitos do solo e da estrutura de vegetação de florestas primárias e secundárias sobre a decomposição e ciclagem de nutrientes	Prof. Dr. Elder Ferreira Morato	Ciências da Natureza	10.859,04
3	Comportamento expansivo das argilas na área urbana de Rio Branco: Contribuição ao planejamento do uso do solo.	Prof. Dr. Roberto Feres	Engenharia Civil	10.846,20
4	Ecologia de comunidades de peixes de lagos marginais na localidade do espinhara, Riozinho do Andará, Acre – Brasil	Prof. Dr. Lisandro Juno Soares Vieira	Ciências da Natureza	10.846,20
5	Anfíbios e Répteis do Parque Ambiental Chico Mendes, Rio Branco – Acre	Prof. Dr. Moisés Barbosa de Souza	Ciências da Natureza	10.400,00
6	Introdução, Caracterização e Avaliação de Germoplasma de maracujeiro-amarelo para Produção Orgânica	Prof. Dr. Sebastião Elviro de Araújo Neto	Ciências Agrárias	10.338,00
7	O Efeito da Fragmentação Florestal sobre uma Comunidade de Morcegos Quiroptera mammalia no Estado do Acre	Prof. Dr. Armando Muniz Calouro	Ciências da Natureza	9.712,00
8	Estruturação do Laboratório de Química de Plantas Medicinais da UFAC	Prof. Dr. Rogério Antônio Sartori	Ciências da Natureza	8.850,00
T O T A L				84.868,72

Fonte:UFAC/PROPEG/COAP/FUNTAC, 31/12/2005.

Especificação das diferentes modalidades de projetos de pesquisas, segundo as áreas prioritárias, cadastrados na Coordenadoria de Apoio à Pesquisa, no período de 1997 à 2005

Áreas Prioritárias	Projetos com Financiamento Externo	Projetos sem Financiamento	Projetos com Bolsas DCR	Expedições Científicas	PNOPG	Bolsa Produtividade em Pesquisa CNPq	PROFIX Prof. Doutor	Total	%
Tecnologia e Desenvolvimento Regional	23	9	11	1	1			45	34,6
Meio Ambiente	18	5	8	7			1	39	30,0
Cultura e Sociedade	2	10	3	5	3			23	17,7
Saúde	11	2	2		1	1		17	13,1
Educação	3	3						6	4,6
TOTAL	57	29	24	13	5	1	1	130	100,0

Fonte: UFAC/PROPEG/COAP, 31/12/2005.

Especificação das diferentes modalidades de projetos de pesquisas, segundo as áreas prioritárias, cadastrados na Coordenadoria de Apoio à Pesquisa, no ano de 2005

Áreas Prioritárias	Projetos com Financiamento Externo	Projetos sem Financiamento	Projetos com Bolsas DCR	Expedições Científicas Cooperação Internacional	TOTAL	%
Tecnologia e Desenvolvimento Regional	8	2	1		11	32,4
Saúde	7	1	1		9	26,5
Meio Ambiente	7		1		8	23,5
Cultura e Sociedade	1	4		1	6	17,6
Educação					0	0,0
TOTAL	23	7	3	1	34	100,0

Fonte: UFAC/PROPEG/COAP, 31/12/2005.

Quadro demonstrativo de projeto institucional de bolsa voluntária em pesquisa – PIVIC, cadastrados na Coordenadoria de Apoio à Pesquisa - 2005

Nº.	Projeto Institucional	Subprojeto	Docente Pesquisador Orientador	Bolsista	Departamento Unidade Suplementar
1	Cultura e Cidade na Amazônia Acreana	Teatro de Arena do SESC: Espacialidade de Práticas e Intervenções Culturais	Prof. Dr. Gerson Rodrigues Albuquerque	Belchior Camilo dos Santos	Centro de Documentação e Informação Histórica

2	Cultura e Cidade na Amazônia Acreana	O Casarão: Espaço de Produção e Representação Artístico – Cultural (1980-90)	Prof. Dr. Gerson Rodrigues Albuquerque	Eldeson Melo de Melo	Centro de Documentação e Informação Histórica
3	Cultura e Cidade na Amazônia Acreana	Trajetórias Indígenas em ambientes Urbanos	Prof. Dr. Gerson Rodrigues Albuquerque	Laura Rodrigues Lopes	Centro de Documentação e Informação Histórica
4	Cultura e Cidade na Amazônia Acreana	Entre Rios e Cemitérios: Formação e Genes do Bairro Defesa Civil	Prof. Dr. Gerson Rodrigues Albuquerque	Suzana Patrícia Nóbrega Albuquerque	Centro de Documentação e Informação Histórica
5	Cultura e Cidade na Amazônia Acreana	Bons mortos, Maus vivos: História Social do Cemitério: Jardim da Saudade	Prof. Dr. Gerson Rodrigues Albuquerque	Odilce Bortolini Somera	Centro de Documentação e Informação Histórica
6	Estudo do Potencial de Produção de Biodiesel no Vale do Acre	Desenvolvimento de Unidade Piloto de Produção de Biodiesel a partir de Espécies Oleaginosas Nativas	Profa. Dra. Anelise Maria Regiani	Daniel Stwany	Departamento de Ciências da Natureza
7	Estudo do Potencial de Produção de Biodiesel no Vale do Acre	Estudo para Padronização de Óleo de Copaíba para o Estado do Acre	Profa. Dra. Anelise Maria Regiani	Daniele Kipper Santiago	Departamento de Ciências da Natureza

Fonte: UFAC/PROPEG/COAP, 31/12/2005.

Quadro demonstrativo de projetos de pesquisas, com bolsa concedida pelo Gabinete do Senador Sibá Machado, cadastrados na Coordenadoria de Apoio à Pesquisa - 2005

Nº.	Projeto Institucional	Subprojeto	Docente Orientador	Bolsa Iniciação Científica	Departamento	Valor Recebido
1	Pólos Agroflorestais: Dimensões Avaliativas de uma Política de Reforma e Desenvolvimento Agrário no Estado do Acre	Pólo Agroflorestal Hélio Pimenta: Estudo da auto-sustentabilidade de uma política de desenvolvimento agrário no município de Rio Branco - Acre	Prof. Dr. Silvio Simione da Silva	Leandro Antônio Bezerra Canizo	Geografia	3.000,00
2	Pólos Agroflorestais: Dimensões Avaliativas de uma Política de Reforma e Desenvolvimento Agrário no Estado do Acre	Pólo Agroflorestal Xapuri I: Estudo da auto-sustentabilidade como proposta de análise para uma política de desenvolvimento agrário no município de Xapuri – Acre	Prof. Dr. Silvio Simione da Silva	Fabianne Fideles Araújo	Geografia	3.000,00
3	Pólos Agroflorestais: Dimensões Avaliativas de uma Política de Reforma e Desenvolvimento Agrário no Estado do Acre	Pólo Agroflorestal Xapuri II: Avaliação de uma Política de Desenvolvimento Agrário no município de Xapuri – Acre, visando a auto-sustentabilidade no Pólo Agroflorestal	Prof. Dr. Silvio Simione da Silva	Elverenice Vieira da Silva	Geografia	3.000,00
4	Pólos Agroflorestais: Dimensões Avaliativas de uma Política de Reforma e Desenvolvimento Agrário no Estado do Acre	Pólo Agroflorestal Benfica: Estudo da auto-sustentabilidade de uma política municipal de desenvolvimento agrário no município de Rio Branco	Prof. Dr. Silvio Simione da Silva	Evaniel Rêgo de Souza	Geografia	3.000,00
TOTAL GERAL						12.000,00

Fonte: UFAC/PROPEG/COAP, 31/12/2005

Quadro demonstrativo de projeto de pesquisa desenvolvido na região do MAP – Madre de Dios – Peru, Acre / Brasil e Pando – Bolívia, cadastrado na Coordenadoria de Apoio à Pesquisa - 2005

Nº.	Título do Projeto	Pesquisadora Responsável	Instituições Setores Envolvidos	Fonte Financiadora	Valor
1	Programa de Pesquisa em Conservação e Manejo de Recursos Naturais no Ensino Básico na Amazônia Sul Ocidental: Região MAP (Madre de Dios – Peru, Acre – Brasil e Pando – Bolívia)	Dra. Vera Lucia Reis Profa. Ivanir de Oliveira Joaquim Leguia	PZ – Ufac, SEMEC Assis Brasil, ANIA – Peru	HSBC GEF	473.129,00

Fonte: Ufac/PROPEG/COAP, 31/12/2005.

Quadro demonstrativo de projeto aprovado pelo fundo de biodiversidade – FUNBIO e Fundação FORD - FF, cadastrado na Coordenadoria de Apoio à Pesquisa - 2005

Nº.	Título do Projeto	Parceiros Executores e Beneficiários	Período de Execução	Fonte de Financiamento	Valor Recebido
1	Uso Racional dos Produtores Agroflorestais para o Bem estar de Comunidades do Vale do Acre	UFAC SEPROF PESACRE ACS AMOPREX AMOPREB GAEH PAASLR PAAC	Outubro/2005 Setembro/2006	FUNBIO Fundação Ford	539.952,02

Fonte: Ufac/PROPEG/COAP/FUNBIO/Fundação Ford, 31/12/2005.

Memória descritiva do desenvolvimento do projeto aprovado pelo Fundo de Biodiversidade – FUNBIO e Fundação FORD, cadastrado na Coordenadoria de Apoio à Pesquisa - 2005

1 – **COORDENADOR GERAL:** Prof. Dr. Creso Machado Lopes – UFAC / PROPEG / COAP

2 – **OBJETIVO GERAL:** Contribuir para o Desenvolvimento Sustentável da Região Leste do Acre

Atividades / Objetivos Específicos		Coordenador/a
A-1	Fortalecer o sinergismo entre as instituições parceiras e grupos comunitários para o uso sustentável dos recursos naturais	Prof. Dr. Creso Machado Lopes
A-2	Gerar e sistematizar conhecimento científico e popular como base para manejo sustentável e comercialização dos recursos naturais	Prof. Dr. Marcos Silveira
A-3	Consolidar a cadeia produtiva de recursos oriundos de sistemas agroecológicos e extrativistas	Marinelson Brillhante
A-4	Formar competência local de comunitários e de técnicos para o manejo sustentável dos recursos florestais	Kelceane de Souza Azevedo
A-5	Fortalecer o processo de certificação sócio-participativa	Mirna Pinheiro Caniso
A-6	Socializar experiências e resultados alcançados	Prof. Dr. Creso Machado Lopes

Fonte: UFAC/PROPEG/COAP/FUNBIO/Fundação Ford, 31/12/2005.

Quadro demonstrativo de projetos aprovados com bolsa de Desenvolvimento Científico e Tecnológico Regional – DCR, no Edital 032/2005 do CT / Amazônia e CT – Aquático e no Edital 02/2005 do MCT/CNPQ/INFRA/FUNTAC, cadastrados na Coordenadoria de Apoio à Pesquisa - 2005.

Nº.	Nome da Bolsista	Título do Projeto	Departamento Acadêmico	Natureza da Bolsa
1	Dra. Érika Helena Esther Hoffmann	Malária: Fatores de Risco, Distribuição Espaço-Temporal e Resposta ao Tratamento em uma Coorte Rural Amazônica.	Ciências da Saúde	DCR
2	Dra. Regina Lúcia Félix Ferreira	Avaliação de cultivares de alface em diferentes épocas de plantio e tipos de coberturas de solo para o Estado do Acre	Ciências Agrárias	DCR
3	Dra. Mariana Ciavatta Pantoja Franco	Conservação Ambiental e Populações Tradicionais: Unidades de Conservação de uso sustentável na região do Alto Juruá, Estado do Acre	Filosofia e Ciências Sociais	DCR

Fonte: UFAC/PROPEG/COAP, 31/12/2005.

Quadro demonstrativo de projeto de pesquisa apresentado ao Banco Nacional de Desenvolvimento Econômico e Social - BNDES, cadastrado na Coordenadoria de Apoio à Pesquisa - 2005

Nº.	Título do Projeto	Departamento Executor	Período de Execução	Fonte de Financiamento	Valor a Receber
1	Arranjos Produtivos Locais de Móveis com Predominância de Madeira: O Pólo Moveleiro de Xapuri	Economia	Março/2006 Dezembro/2006	BNDES	93.437,00

Fonte: UFAC/PROPEG/COAP,31/12/2005.

Memória descritiva do projeto de arranjos produtivos locais, encaminhado ao Banco Nacional de Desenvolvimento Econômico e Social - BNDES, cadastrado na Coordenadoria de Apoio à Pesquisa, 2005

- Arranjos Produtivos Locais de Móveis com Predominância de Madeira: O Pólo Moveleiro de Xapuri
- A presente proposta tem por objetivo realizar pesquisas de campo para levantamento primário de dados, e compilação de dados secundários para elaboração de estudos para caracterização do Arranjo produtivo Local – APL de Fabricação de Móveis com Predominância de Madeira no Pólo Moveleiro de Xapuri – Estado do Acre
- Execução: Departamento de Economia
- Parcerias: Departamento de Geografia e Departamento de Matemática e Estatística
- Apoio: Banco Nacional de Desenvolvimento Econômico e Social – BNDES
- Valor: R\$ 93.437,00
- Período de Execução: 01/03/2006 a 31/12/2006

Quadro demonstrativo de projeto aprovado pelo programa de pesquisa em biodiversidade – PPBio E Ministério de Ciência e Tecnologia MC&T, cadastrado na Coordenadoria de Apoio à Pesquisa - 2005

Nº.	Título do Projeto	Parceiros Executores	Fonte de Financiamento	Valor Recebido
1	Pesquisa e Monitoramento da Diversidade Biológica e Cultural no Alto Juruá para o Desenvolvimento Regional	UFAC UNICMP UnB UFV CEFLORA ONG`s	PPBio MC&T	560.000,00

Fonte: UFAC/PROPEG/COAP/PPBio/MC&T, 31/12/2005.

Memória descritiva do desenvolvimento do projeto aprovado pelo Programa de Pesquisa em Biodiversidade – PPBIO e Ministério de Ciência e Tecnologia - MC&T, cadastrado na Coordenadoria de Apoio à Pesquisa - 2005

1 – OBJETIVO GERAL: - Promover o desenvolvimento de pesquisas e a disseminação de informações e conhecimentos sobre os componentes da biodiversidade, a formação e capacitação de recursos humanos, o fortalecimento institucional, visando o desenvolvimento regional pautado em bases mais eqüitativas.

2 – OBJETIVOS ESPECÍFICOS: - Debater, sistematizar e disseminar princípios éticos e metodológicos para pesquisa sobre os recursos da biodiversidade de uso tradicional, envolvendo, sobretudo curadores, pajés e representações ligadas à proteção dos conhecimentos tradicionais, tendo como referência a Convenção da Diversidade Biológica;

- Estruturar e organizar as Coleções Biológicas (Científicas e Didáticas) da Universidade Federal do Acre (UFAC), tornando-as aptas a embasar e apoiar projetos de pesquisa, ensino e extensão a serem desenvolvidos pelos pesquisadores dos campi da UFAC (de Rio Branco e de Cruzeiro do Sul) e pelos pesquisadores vinculados ao Instituto da Biodiversidade;

- Integrar informações de coleções biológicas da UFAC e dados de campo, gerados pelos grupos de pesquisa associados ao Instituto da Biodiversidade e integrá-los num Atlas digital interativo, constituindo assim um mecanismo de difusão de informação sobre a biodiversidade acreana que poderá ser usado pela comunidade científica, cooperativas e outras associações comunitárias, tomadores de decisões, formuladores de políticas ambientais e educadores;

- Desenvolver métodos de pesquisa e monitoramento dos ecossistemas e da qualidade de vida na Reserva Extrativista do Alto do Juruá, sob a responsabilidade da população local, integrada e articulada com *equipes científicas*, fortalecendo um grupo de *pesquisadores locais* e que possam empregados em outras áreas de conservação habitadas por populações tradicionais;

- Investigar o tema da conservação ambiental e da presença de populações tradicionais em áreas protegidas de uso direto, o funcionamento e eficácia das instituições locais na administração dos recursos naturais – esse uso é sustentável? – e na distribuição dos benefícios – há justiça?;

- Desenvolver uma base de informações da bacia do Rio Juruá que subsidiará pesquisas de biodiversidade e da ecologia da paisagem, além de iniciar uma rede binacional de pesquisa para apoiar gestão desta bacia;

- Entender quais são os processos de construção da diversidade de plantas cultivadas, como se inserem em um referido contexto ecológico, econômico e sociocultural, visando definir indicadores do estado da agro biodiversidade que poderão ser comparados no nível intra ou inter-regional;

- Subsidiar os programas de manejo de sementes nativas com interesse econômico, através da capacitação local e desenvolvimento de estudos do comportamento eco fisiológico das espécies sob condições naturais;

- Investigar a diversidade de plantas fibrosa, sua distribuição, uso local, manejo, sistema de beneficiamento, comercialização e potencial mercadológico da matéria-prima e produtos derivados no mercado regional.

3 – PROPOSTAS DO PROGRAMA DE PESQUISA EM BIODIVERSIDADE - PPBIO 1 – AÇÕES ESTRATÉGICAS PARA POLÍTICAS DE PESQUISA EM BIODIVERSIDADE NO JURUÁ

OBJETIVO GERAL: Debater, sistematizar e disseminar princípios éticos e metodológicos para pesquisa sobre os recursos da Biodiversidade de uso tradicional na região Andino Amazônica, envolvendo, sobretudo curadores, pajés e representações ligadas à proteção dos conhecimentos tradicionais, tendo como referência a CDB.

OBJETIVOS ESPECÍFICOS: - Realizar Seminário Pan-Amazônico sobre Regras para Pesquisa da Biodiversidade e criar Grupo de Trabalho com especialistas e suas referências na pesquisa popular para examinar e propor um Termo de Referência capaz de subsidiar e orientar a pesquisa sobre patrimônio genético de uso medicinal tradicional na região andino – amazônica, em particular do Alto do Juruá;

- Desenvolver metodologia para a realização de pesquisa e levantamento da farmacopéia popular tradicional do Alto Juruá;

- Elaborar proposta e acessar captação de recursos para o desenvolvimento da referida pesquisa;

- Proporcionar a participação de representantes e lideranças de comunidades tradicionais na COP.8, Conferência das Partes – regulamentação do acesso e repartição de benefícios, a ser realizada em 2006, em Curitiba.

2 – ESTRUTURAÇÃO E FORTALECIMENTO DAS COLEÇÕES BIOLÓGICAS CIENTÍFICAS DA UFAC E CRIAÇÃO DE UMA COLEÇÃO DIDÁTICA EM CRUZEIRO DO SUL

OBJETIVO GERAL: Estruturar as Coleções Biológicas Científicas e Didáticas da Universidade Federal do Acre – UFAC, de tal modo que o acervo das mesmas possa ser ampliado e supra as necessidades de pesquisa, ensino e extensão a serem desenvolvidos pelos pesquisadores dos *campi* da UFAC (de Rio Branco e de Cruzeiro do Sul) e pelos pesquisadores vinculados ao Instituto da Biodiversidade e permitam o seu credenciamento junto ao Conselho de Gestão do Patrimônio Genético (CGEN).

OBJETIVOS ESPECÍFICOS: - Providenciar junto a Reitoria da UFAC a nomeação de curadores para as Coleções Biológicas (coleções Mastozoológica, ornitológica, herpetológica, ictológica, entomológica, coleção ficológica e a coleção botânica);

- Estruturar as Coleções Científicas Biológicas a fim de otimizar e potencializar as atividades de pesquisa, ensino e extensão, e o seu credenciamento junto ao CGEN;

- Adquirir equipamentos para as Coleções Científicas Biológicas, visando a manutenção adequada do acervo e sua ampliação;

- Adquirir equipamentos para a Coleção Didática, visando sua implementação;

- Capacitar alunos de graduação e técnicos em curadoria de Coleções Biológicas.

3 – IMPLANTACÃO DO SISTEMA DE INFORMACÃO DO INSTITUTO DA BIODIVERSIDADE (SINBIO) COMO MECANISMO INTEGRADOR DAS COLEÇÕES BIOLÓGICAS E PROJETOS DE PESQUISAS DO INSTITUTO DA BIODIVERSIDADE.

OBJETIVO GERAL: O SinBio – Sistema de Informações do Instituto da Biodiversidade tem como objetivo principal integrar informações de coleções biológicas da UFAC e dados de campo gerados pelos grupos de pesquisa associados ao Instituto da Biodiversidade e integrá-los num Atlas digital interativo, constituindo assim um mecanismo de difusão de informação sobre a biodiversidade acreana que poderá ser usado pela comunidade científica, cooperativas e outras associações comunitárias, tomadores de decisão, formuladores de políticas ambientais e educadores.

OBJETIVOS ESPECÍFICOS: - a criação de um Sistema de Informações do Instituto da Biodiversidade (SinBio) com o objetivo de difundir dados sobre espécies depositados nas coleções biológicas já existentes na UFAC em Rio Branco, incluindo também materiais biológicos coletados no Alto Juruá que serão transferidos para Cruzeiro do Sul para implantação da nova coleção didática do Instituto da Biodiversidade. Esses dados serão relacionáveis, através de um Atlas Interativo, a um conjunto de coberturas geográficas já existentes;

- a interação desse sistema (SinBio) com projetos de pesquisa em áreas temáticas de monitoramento do uso da paisagem e agro diversidade, com o objetivo de também disponibilizar na Internet as informações geo-referenciadas produzidas por projetos da UFAC, instituições parcerias e comunidades locais.

4 – PESQUISA E DESENVOLVIMENTO EM ÁREAS TEMÁTICAS DA BIODIVERSIDADE.

4.1 – DESENVOLVIMENTO DE MÉTODOS DE PESQUISA E MONITORAMENTO DOS ECOSSISTEMAS E DA QUALIDADE DE VIDA NA RESERVA EXTRATIVISTA DO ALTO JURUÁ.

OBJETIVO GERAL: A proposta visa desenvolver métodos de pesquisa e monitoramento dos ecossistemas e da qualidade de vida na Reserva Extrativista do Alto Juruá, sob a responsabilidade da população local. Pretende assim gerar métodos e procedimentos que possam ser empregados em outras áreas de conservação habitadas por populações tradicionais. Também tem o objetivo de integrar populações locais na pesquisa dos ecossistemas em que vivem, articulando pesquisadores locais com equipes científicas. Essa proposta visa ainda apoiar um grupo de *pesquisadores da floresta* já existente.

OBJETIVOS ESPECÍFICOS: - criar métodos de pesquisa e monitoramento dos ecossistemas e da qualidade de vida nas Reservas Extrativistas, com o fim de fortalecer os mecanismos de gerenciamento das Reservas Extrativistas pela população tradicional;

- Aumentar a capacidade das populações tradicionais para administrar o uso dos recursos naturais, integrando-as ao processo de pesquisa e monitoramento dos ecossistema e da qualidade de vida;

- Gerar conhecimentos sobre o uso dos recursos da fauna e desenvolver métodos de monitoramento e manejo;

- Gerar conhecimentos relevantes sobre as instituições sociais locais e sobre a cultura regional, para integrar os novos sistemas de monitoramento no contexto de práticas tradicionais de manejo dos ecossistemas.

4.2 – PREPARAÇÃO DE INFORMAÇÕES PARA A GESTÃO DA BACIA BINACIONAL DO RIO ALTO JURUÁ COM BASE NAS EXPERIÊNCIAS NA BACIA TRADICIONAL DO RIO ALTO ACRE.

OBJETIVO GERAL: Desenvolver uma base de informação da bacia do Rio Alto Juruá que subsidiará pesquisas de Biodiversidade e de ecologia da paisagem, além de iniciar uma rede binacional de pesquisa para apoiar gestão desta bacia.

OBJETIVOS ESPECÍFICOS: - Promover o intercâmbio de informações entre instituições e técnicos dos dois países para identificar quais informações existem e o que falta para inventários da biota e de recursos hídricos e edáficos na bacia do Rio Alto Juruá, focalizando em dados geográficos e socioeconômicos, culminando em um workshop em Cruzeiro do Sul;

- Capacitar cerca de 10 pessoas, nos dois países, no uso do software SPRING 4.1 e imagens CBERS, ambos distribuídos gratuitamente com treinamento em Cruzeiro do Sul e Pucallpa para fortalecer os grupos usando sensoriamento remoto na UNU e UFAC, além de outras instituições;

- Compilar e analisar de forma preliminar imagens Landsat, CBERS e STRM para servir como base para estudos do uso da bacia do Rio Alto Juruá, analisando a rede hidrográfica, modelo digital de terreno, áreas de ocupação humana intensa e áreas de maior suscetibilidade a erosão. Disseminação dos dados digitais das bacias do Rio Alto Juruá e do Rio Alto Acre por meio de Internet (www.map-amazonia.net).

4.3 – MANEJO DE SEMENTES DE ESPÉCIES NATIVAS DO VALE DO JURUÁ.

OBJETIVO GERAL: Subsidiar programas de manejo de sementes nativas com interesse econômico, através da capacitação local e desenvolvimento de estudos do comportamento ecofisiológico das espécies sob condições naturais.

OBJETIVOS ESPECÍFICOS: - Realizar cursos de treinamento em manejo, coleta e beneficiamento de sementes nativas, visando manutenção do patrimônio genético regional;

- Identificar e mapear espécies matrizes com potencial econômico para a região;

- Estruturar uma coleção didática de sementes nativas regionais em Rio Branco e Cruzeiro do Sul;

- Realizar estudos ecofisiológicos das espécies nativas, visando manejo adequado das sementes e subsídio a programas de recuperação de áreas alteradas.

4.4 – PLANTAS FIBROSAS COM POTENCIAL ECONÔMICO: I. BIODIVERSIDADE, DISTRIBUIÇÃO E USO LOCAIS.

OBJETIVO GERAL: Investigar a distribuição, uso local, manejo, sistema de beneficiamento, comercialização e potencial mercadológico das plantas com fibras e produtos derivados no mercado regional.

OBJETIVOS ESPECÍFICOS: - Levantar as comunidades extrativistas envolvidas na extração de plantas fibrosas, promover encontros para sensibilizar estas comunidades e definir conjuntamente as diretrizes do projeto e a sua realização de forma participativa;

- Capacitar membros da comunidade local na coleta de dados e na identificação científica das principais espécies fibrosas, elaborando conjuntamente guias práticos de identificação no campo que deverão ser distribuídos às comunidades extrativistas da região;

- Capacitar a comunidade para mapear as principais concentrações das espécies fibrosas mais promissoras, elaborando conjuntamente um mapa regional indicando a distribuição das espécies, vias de acesso e distâncias dos principais centros urbanos locais;

- Levantar os principais sistemas extrativistas de exploração local das diferentes espécies, as principais aplicações da matéria-prima e usos dos produtos derivados, elaborando cartilhas ilustradas para a difusão nas diferentes comunidades;

- Realizar oficinas e cursos de capacitação abordando os diferentes sistemas de extração, beneficiamento e elaboração de produtos finais, incentivando a troca de conhecimento e experiência no uso de plantas fibrosas entre as comunidades extrativistas locais e de outras regiões.

4.5 – AGROBIODIVERSIDADE NO ALTO JURUÁ.

OBJETIVO GERAL: Entender quais são os processos de construção da diversidade de plantas cultivadas, como se inserem em um referido contexto ecológico, econômico e sociocultural, visando definir indicadores do estado da agrobiodiversidade que poderão ser comparados no nível intra ou inter-regional.

OBJETIVOS ESPECÍFICOS: - Criar uma experiência positiva e modelar de pesquisa em cooperação com populações amazônicas, com respeito a seus direitos intelectuais e atendimento às normas legais;

- Capacitar pesquisadores locais;

- * para o levantamento e análise de dados referentes a agrobiodiversidade e sua integração em Sistemas de Informação Geográfica;

- * para análises das qualidades nutricionais (teores em vitaminas e oligoelementos) dos produtos da agrobiodiversidade, impacto das condições de armazenamento, etc. Colaboradores com outras instituições que trabalham nessa área deverão ser solicitadas (por exemplo o Departamento de Saúde do INPA que trabalha na área de saúde e nutrição) para formação de Pesquisadores locais;

- * para análises genéticas (iso-enzimas, RAPD, microsátélites), dependendo da demanda e do tipo de análise solicitada, essa formação poderá ser dispensada no CENARGEN, na UFAC ou no INPA;

- Elaborar uma metodologia de estudo da agrobiodiversidade e de conhecimentos associados, que seja reprodutível em diversas localidades e em diferentes contextos;

- Identificar as variáveis de ordem biológica e sociocultural pertinentes para caracterizar os processos locais de manejo da agrobiodiversidade nos diferentes contextos pesquisados e mapeados;

- Propor uma reflexão sobre instrumentos jurídicos e econômicos de valorização da agrobiodiversidade e fortalecimento dos processos locais de gestão da agrobiodiversidade,

- para combater a erosão genética e a erosão dos conhecimentos associados;

- Gerar e modelar a distribuição das plantas cultivadas na região com vistas à implementação de instrumentos de conservação;

- Analisar e espacializar a informação já disponível (gerando bancos de dados espacializados com informações biológicas e antropológicas);

- Identificar e caracterizar – em base de critérios locais e descritores padronizados – a agrobiodiversidade presente nas áreas selecionadas para estudo e nas subunidades manejadas pelas populações locais (gerando bancos de dados espacializados);

- Caracterizar processos de gestão da agrobiodiversidade: identificar corpos de conhecimentos sobre a diversidade agrícola; identificar práticas agrícolas e de seleção de variedades;

- Investigar processos de gestão da agrobiodiversidade: identificar produção, transmissão e adoção de corpos de conhecimento e de práticas; descrever as redes sociais de obtenção e troca do material fitogenético;

- Identificar as práticas e representações associadas ao uso dos produtos agrícolas (cultura material e imaterial);

- Identificar medidas para assegurar a reprodução da biodiversidade agrícola e de saberes associados: estabelecer mecanismos de cooperação com as populações tradicionais

interessadas; gerar subsídios para a conservação da agrobiodiversidade em áreas prioritárias; gerar subsídios para implementar a proteção de direitos intelectuais.

Quadro demonstrativo de projeto de apoio aos novos programas de pós-graduação, dos cursos de mestrado institucional da Universidade Federal do Acre, cadastrado na Coordenadoria de Apoio à Pós-graduação - 2005

Nº.	Título do Projeto	Departament os Beneficiários	Fonte Financiadora	Valor Solicitado
1	Apoio à Implantação dos Novos Cursos de Mestrado da Universidade Federal do Acre	Letras Economia Agronomia	Diretoria de Programas SAUX - CAPES	174.300,00
TOTAL GERAL				174.300,00

Fonte: UFAC/PROPEG/COAPG/COAP, 31/12/2005.

Quadro demonstrativo de proposta aprovada na chamada pública MCT / FINEP / CT / INFRA – PROINFRA – 01/2004, cadastrado na Coordenadoria de Apoio à Pesquisa - 2005

Nº.	Título do Projeto	Departamentos / Unidade Suplementar Beneficiados	Valor Recebido
1	Aquisição de Equipamentos e Materiais Permanentes para Unidades de Pesquisa da UFAC	Ciências da Natureza Ciências Agrárias Letras Parque Zoobotânico	599.202,00

Fonte: UFAC/PROPEG/COAP, 31/12/2005.

Memória descritiva do projeto de aquisição de equipamentos e materiais permanentes para unidades de pesquisa da Universidade Federal do Acre, cadastrado na Coordenadoria e Apoio à pesquisa, em 2005.

1 - Coordenadora: Profa. Dra. Margarida Lima Carvalho

2 - Objeto do Financiamento: Aquisição / Instalação de Equipamentos para Pesquisas

3 - Objetivos: - Fortalecer os grupos de pesquisas existentes e incentivar a formação de novos grupos de pesquisa;

- Fortalecer os programas de pós-graduação da IES e capacitar as unidades no sentido de criar novos cursos;

- Estruturar e dinamizar o uso de coleções científicas (biológica);

- Ampliar e fortalecer o Programa de Bolsa de Iniciação Científica;

- Implementar uma política institucional de captação de recursos para pesquisa

- Integrar a pesquisa ao ensino e à extensão;

- Ampliar a interação universidade-sociedade por meio da divulgação de resultados da pesquisa científica; estendendo os benefícios da geração de conhecimentos e tecnologias à população.

Quadro demonstrativo de projeto de pesquisa desenvolvido na região do MAP – Madre de Dios – Peru, Acre / Brasil e Pando – Bolívia, cadastrado na Coordenadoria de Apoio à Pesquisa - 2005

Nº.	Título do Projeto	Pesquisadora Responsável	Instituições Setores Envolvidos	Fonte Financiadora	Valor
1	Programa de Pesquisa em Conservação e Manejo de Recursos Naturais no Ensino Básico na Amazônia Sul Ocidental: Região MAP (Madre de Dios – Peru, Acre – Brasil e Pando – Bolívia)	Dra. Vera Lucia Reis Profa. Ivanir de Oliveira Joaquim Leguia	PZ – UFAC, SEMEC Assis Brasil, ANIA – Peru	HSBC GEF	473.129,00

Fonte: UFAC/PROPEG/COAP, 31/12/2005.

Quadro demonstrativo de projetos institucionais de pesquisas cadastrados na Coordenadoria de Apoio à Pesquisa - 2005

Nº.	Título do Projeto	Docentes Responsáveis	Período	Departamento
1	Etnomedicina do Povo Apurinã	Prof. ME Estanislau Paulo Klein Prof ME Rafael Ramón Rodrigues Treto	2004/2005	Ciências da Saúde
2	Biotechnology Aplicada ao Manejo e Conservação de Recursos Genéticos	Prof. Dr. Antônio Gilson Gomes Mesquita	2005/2015	Ciências da Natureza

Fonte: UFAC/PROPEG/COAP, 31/12/2005.

Quadro demonstrativo de projeto encaminhado e aprovado pela fundação de cultura e comunicação Elias Mansour Lei de Incentivo a Cultura – Edital 2005, cadastrado na Coordenadoria de Apoio à Pesquisa - 2005

Nº.	Título do Projeto	Docente Responsável	Departamento	Valor Recebido
1	Do Olho do Umbigo do Mapinguari	Prof. Dr. Jones Dari Goettert	Geografia	1.500,00

Fonte: UFAC/PROPEG/COAP, 31/12/2005.

Quadro demonstrativo de projeto de pesquisa de cooperação internacional, na modalidade bolsa pesquisador visitante – nível 3 - do CNPq, cadastrado na Coordenadoria de Apoio à Pesquisa - 2005

Nº.	Título do Projeto de Cooperação Internacional	Docente Coordenadora Pesquisador Visitante	Cooperação	Período	Departamento Responsável
1	Projeto fronteiro: Sócio-Ambientalismo e Multiculturalidad e na Amazônia Ocidental (Brasil, Peru e Bolívia)	Profa. Dra. Lais Maretti Córdia Prof. Dr. José Maria Valcuende Del Rio	Universidad Pablo de Olavide Sevilla Espanha	3 de abril a 3 de julho 2006	Filosofia e Ciências Sociais

Fonte: UFAC/PROPEG/COAP, 31/12/2005.

Quadro demonstrativo dos projetos de pesquisas apresentados pelo departamento de Ciências da Saúde, aprovados em editais e cadastrados na Coordenadoria de Apoio à Pesquisa - 2005

Nº.	Título do Projeto	Docente Responsável	Departamento	Valor Recebido
1	Desordens Nutricionais e Fatores Associados à Qualidade de Vida, Capacidade Funcional e Mortalidade em Idosos Internados em Hospital Terciário da Região Amazônica – Rio Branco - Acre	Profa. Dra. Kátia Lima Andrade Aravena Acuna	Ciências da Saúde	95.483,50
2	Saúde e Nutrição de Crianças e Adultos de Rio Branco(AC)	Prof. Dr. Pascoal Torres Muniz	Ciências da Saúde	69.404,10
3	Caracterização da Assistência Obstétrica por Profissionais não Médicos no Juruá – Acre	Profa. Dra. Lucineide Frota Bessa	Ciências da Saúde	47.949,99
4	Diagnóstico de anemia, hepatite B e C e estado nutricional da população indígena Kaxarari na Amazônia Brasileira	Prof. Dr. Pascoal Torres Muniz	Ciências da Saúde	44.607,60
5	Situação Nutricional no Município de Jordão	Prof. Dr. Pascoal Torres Muniz	Ciências da Saúde	35.400,00
6	Estudo da Atividade Antimicrobiana de Plantas Medicinais do Estado do Acre	Profa. Dra. Sheyla Mara de Almeida Ribeiro	Ciências da Saúde	23.400,00
7	Diagnóstico de saúde e nutrição da população indígena Kaxarari da Amazônia Brasileira	Prof. Dr. Pascoal Torres Muniz	Ciências da Saúde	19.997,66
TOTAL GERAL				333.242,85

Fonte: UFAC/PROPEG/COAP, 31/12/2005.

Quadro demonstrativo dos recursos financeiros aprovados por diferentes projetos encaminhados às Agências Financiadoras de Projetos, cadastrados na Coordenadoria de Apoio à Pesquisa - 2005

Nº.	Título do Projeto	Fonte Financiadora	Valor
1	Implantação de Infra-Estrutura Física para Pesquisa e Pós-Graduação no Âmbito da Universidade Federal do Acre - UFAC	Chamada Pública MCT/FINEP/CT-AMAZÔNIA INFRA – ESTRUTURA – 01/2005	876.000,00

2	Aquisição de Equipamentos e Materiais Permanentes para Unidades de Pesquisa da UFAC	PPBio / MC&T	599.202,00
3	Pesquisa e Monitoramento da Diversidade Biológica e Cultural no Alto do Juruá para o Desenvolvimento Regional	PPBio / MC&T	560.000,00
4	Uso Racional dos Produtores Agroflorestais para o Bem estar de Comunidades do Vale do Acre	Fundação Ford FUNBIO	539.952,02
5	Desordens Nutricionais e Fatores Associados à Qualidade de Vida, Capacidade Funcional e Mortalidade em Idosos Internados em Hospital Terciário da Região Amazônica – Rio Branco - Acre	Edital MCT - CNPq/MS-SCTIE-DECIT nº 39/2005	95.483,50
6	Saúde e Nutrição de Crianças e Adultos de Rio Branco(AC)	Edital MCT-CNPq / MS-SCTIE-DECIT/CT – Saúde - nº 39/2005	69.404,10
7	Caracterização da Assistência Obstétrica por Profissionais não Médicos no Juruá – Acre	Edital MCT/CNPq/MS 39/2005	47.949,99
8	Diagnóstico de anemia, hepatite B e C e estado nutricional da população indígena Kaxarari na Amazônia Brasileira	Edital MCT-CNPq/MS-SCTIE-DECIT/CIT – Saúde, nº38/2005	44.607,60
9	Situação Nutricional no Município de Jordão	Projeto: DECIT/MS-CNPq PROJ 055 – 1141	35.400,00
10	Estudo da Atividade Antimicrobiana de Plantas Medicinais do Estado do Acre	Edital Universal CNPq nº 019/2004	23.400,00
11	Caracterização de óleo vegetal e síntese de biodiesel	Edital Universal CNPq nº 019/2004	20.000,00
12	Diagnóstico de saúde e nutrição da população indígena Kaxarari da Amazônia Brasileira	Edital 30/2004 CNPq (Alimentação e Nutrição)	19.997,66
13	Potencial de produção de biodiesel no vale do Acre;	Edital 014/2004 Fomento Tecnológico	15.939,66
14	Estudos liminológicos como subsídios para recuperação e conservação dos ecossistemas lênticos do parque zoobotânico	Edital FDCT/FUNTAC	13.013,48
15	Efeitos do solo e da estrutura de vegetação de florestas primárias e secundárias sobre a decomposição e ciclagem de nutrientes	EDITAL MCT / CNPq / CT INFRA FUNTAC	10.859,04

16	Comportamento expansivo das argilas na área urbana de Rio Branco: Contribuição ao planejamento do uso do solo.	EDITAL MCT / CNPq / CT INFRA FUNTAC	10.850,00
17	Ecologia de comunidades de peixes de lagos marginais na localidade do espinhara, Riozinho do Andirá, Acre – Brasil	Edital FDCT/FUNTAC	10.846,20
18	Anfíbios e Répteis do Parque Ambiental Chico Mendes, Rio Branco – Acre	EDITAL MCT / CNPq / CT INFRA FUNTAC	10.400,00
19	Introdução, Caracterização e Avaliação de Germoplasma de maracujeiro-amarelo para Produção Orgânica	EDITAL MCT / CNPq / CT INFRA FUNTAC	10.338,00
20	O Efeito da Fragmentação Florestal sobre uma Comunidade de Morcegos Quiroptera mammalia no Estado do Acre	EDITAL MCT / CNPq / CT INFRA FUNTAC	9.712,00
21	Estruturação do Laboratório de Química de Plantas Medicinais da UFAC	EDITAL MCT / CNPq / CT INFRA FUNTAC	8.850,00
22	Do Olho do Umbigo do Mappinguari	Lei de Incentivo à Cultura Edital 2005 - Fundação Elias Mansour	1.500,00
TOTAL GERAL			3.033.705,25

Fonte:UFAC/PROPEG/COAP, 31/12/2005.

Quadro demonstrativo de projeto para consolidação da pesquisa com plantas medicinais na Universidade Federal do Acre, encaminhado a Companhia Siderúrgica Nacional - CSN, cadastrado na Coordenadoria de Apoio à Pesquisa – 2005

Nº.	Título do Projeto	Departamentos Unidades / Envolvidas	Grupo de Pesquisa	Fonte Financiadora	Valor Solicitado
1	Consolidação da Pesquisa com Plantas Medicinais na Universidade Federal do Acre	Ciências da Natureza Ciências da Saúde Parque Zoobotânico-PZ Unidade Tecnológica de Alimentos - UTAL	Profª. Drª. Anelise M. Regiani Prof. Dr. Antônio Gilson G. Mesquita Prof. ME. Délcio Dias Marques Prof. ME. Edson Luis Marcon Prof. ME. Estanislau Paulo Klein Prof. ME. Fernando S. E. D. de Faria Prof. Dr. Francisco G. de A. Santos Prof. Dr. Francisco R. M. da Cunha Prof. Dr. Ilmar B. Graebner Dr. José Evandro Linhares	Companhia Siderúrgica Nacional - CSN	3.173.522,00

			Ferreira Prof. Dr. Marcos Silveira Prof ^a . Dr ^a . Margarida L. Carvalho Prof. Dr. Rogério Antônio Sartori Prof ^a . Dr ^a . Sheila M. de A.Ribeiro		
TOTAL GERAL					3.173.522,00

Fonte: UFAC/PROPEG/COAP, 31/12/2005.

Quadro demonstrativo dos projetos encaminhados às agências financiadoras e emendas parlamentares para obtenção de recursos, para o ano de 2006, cadastrados na Coordenadoria de Apoio à Pesquisa e na Coordenadoria de Apoio à Pós-graduação - 2005

Nº.	Título do Projeto	Fonte Financiadora	Valor
1	Consolidação da Pesquisa com Plantas Medicinais na Universidade Federal do Acre	Companhia Siderúrgica Nacional	3.173.522,00
2	Programa de Pesquisa em Conservação e Manejo de Recursos Naturais no Ensino Básico na Amazônia Sul Ocidental: Região MAP (Madre de Dios – Peru, Acre – Brasil e Pando – Bolívia)	Banco HSBC GEF – Global Environmental Facility	473.129,00
3	Apoio à Implantação dos Novos Cursos de Mestrado da Universidade Federal do Acre	Diretoria de Programas SAUX - CAPES	174.300,00
4	Influência da Diversidade Genética no Efeito Citotóxico, Analgésico, Anti-inflamatório e Anti-hipertensivo de Espécies do Gênero <i>Bauhinia</i> que ocorrem no Estado do Acre	Senador Geraldo Mesquita Júnior	527.202,33
TOTAL GERAL			4.348.153,33

Fonte: UFAC/PROPEG/COAP/COAPG, 31/12/2005.

Memória descritiva do projeto para consolidação da pesquisa com plantas medicinais na Universidade Federal do Acre, encaminhado a Companhia Siderúrgica Nacional - CSN, cadastrado na Coordenadoria de Apoio à Pesquisa – 2005

Objetivo Geral: Consolidar a pesquisa com plantas medicinais na Universidade Federal do Acre através da adequação da Infra-estrutura existente na instituição.

Metas:

- 1 – Elaboração dos projetos arquitetônicos, hidráulicos e elétricos das construções do herbário, bloco de laboratórios e biotério;
- 2 – Construção de um herbário;
- 3 – Construção de bloco de laboratórios de dois andares para instalar as áreas de microbiologia, patologia, farmacologia e química;
- 4 – Construção de um biotério;

- 5 – Equipar o herbário;
- 6 – Equipar os laboratórios de microbiologia, patologia, farmacologia, química e demais salas do bloco de laboratórios;
- 7 – Equipar o laboratório de genética; e
- 8 – Equipar o biotério

Fonte de Recurso: Companhia Siderúrgica Nacional - CSN

Quadro demonstrativo de curso de pós-graduação – mestrado institucional, oferecido pelo departamento de Ciências da Natureza, cadastrado na Coordenadoria de Apoio à Pós-graduação - 2005

Departamento de Ciências da Natureza – Mestrado Institucional
 Curso de Mestrado em Ecologia e Manejo de Recursos Naturais
 Número de Vagas: 15
 Linhas de Pesquisas: - Manejo de Recursos Naturais
 - Sociedade e Meio Ambiente
 Início: 1996
 Departamentos Parceiros: - Ciências Agrárias
 - Filosofia e Ciências Sociais
 - Geografia
 Parcerias: - EMBRAPA
 - Fundação Ford
 Conceito – CAPES – (3)

Fonte: UFAC/PROPEG/COAPG, 31/12/2005.

Quadro demonstrativo de curso de pós-graduação – mestrado institucional, a ser oferecido pelo departamento de Letras, cadastrado na Coordenadoria de Apoio à Pós-graduação - 2005

Departamento de Letras – Mestrado Institucional
 Curso de Mestrado em Letras – Linguagem e Identidade
 Número de Vagas: 20
 Linhas de Pesquisas: - Identidade
 - Linguagem
 Início: 2006
 Conceito – CAPES – (3)

Fonte: UFAC/PROPEG/COAPG, 31/12/2005.

Quadro demonstrativo de curso de pós-graduação – mestrado institucional, a ser oferecido pelo departamento de economia, cadastrado na Coordenadoria de Apoio à Pós-graduação - 2005

Departamento de Economia – Mestrado Institucional
 Curso de Mestrado em Desenvolvimento Regional
 Número de Vagas: 25
 Linhas de Pesquisas: - Planejamento e Políticas de Desenvolvimento Regional
 - Desenvolvimento Agrário e Ecossistemas Florestais
 Início: 2006
 Departamentos Parceiros: - Ciências Agrárias
 - Geografia
 - Filosofia e Ciências Sociais
 - Ciências da Natureza
 Conceito – CAPES – (3)

Fonte: UFAC/PROPEG/COAPG, 31/12/2005.

Quadro demonstrativo de curso de pós-graduação – mestrado interinstitucional, a ser oferecido pelo departamento de direito, cadastrado na coordenadoria de apoio à pós-graduação - 2005

Departamento de Direito – Mestrado Interinstitucional
 Curso de Mestrado em Direito
 Número de Vagas: 25
 Linha de Pesquisa: - Relações Internacionais
 Início: 2005
 Linha de Pesquisa: Relações Internacionais
 Parceria: - Universidade Federal de Santa Catarina - UFSC
 - Departamento de Direito - UFSC
 Conceito – CAPES – (6)

Fonte: UFAC/PROPEG/COAPG, 31/12/2005.

Quadro demonstrativo de projetos de pesquisas, auxílio integrado – edital CNPq n°14/2004, projeto de desenvolvimento tecnológico e de inovação, com bolsa Inovação Tecnológica Industrial – ITI, e bolsa concedida pelo gabinete do Senador Sibá Machado, cadastrados na Coordenadoria de Apoio à Pesquisa - 2005

N.	Projeto Institucional	Subprojeto	Docente Orientadora	-Bolsa Inovação Tecnológica Industrial -Bolsa Gabinete Siba Machado	Depto.	Valor Recebido
1	Estudo do Potencial de Produção de Biodiesel no Vale do Acre	Estudo do fruto de buriti (Mauritia Flexuosa) para obtenção de óleo de síntese de biodiesel	Profa. Dra. Anelise Maria Regiani	Sâmara Regina Santana Albuquerque	DCN	5.400,00
2	Estudo do Potencial de Produção de Biodiesel no Vale do Acre	Caracterização de Óleos Vegetais e Síntese de Biodiesel	Profa. Dra. Anelise Maria Regiani	Najara Vidal Pantoja	DCN	7.200,00

3	Estudo do Potencial de Produção de Biodiesel no Vale do Acre	Estudo do Potencial de Produção de Biodiesel a partir dos frutos das palmeiras tucumã (<i>Astrocayum aculiatum</i>) e murmuru (<i>Astrocaryum ulii</i>)	Profa. Dra. Anelise Maria Regiani	Janice Ferreira do Nascimento	DNC	7.200,00
4	Estudo do Potencial de Produção de Biodiesel no Vale do Acre	Potencial do uso das palmeiras patauá (<i>Oenocarpus bataua</i>) e (<i>Oenoparpus mapora</i>) para produção de biodiesel no vale do Rio Acre	Profa. Dra. Anelise Maria Regiani	Elessandro Santiago de Oliveira (Bolsa Gabinete Siba Machado)	DCN	1.500,00
5	Estudo do Potencial de Produção de Biodiesel no Vale do Acre	Estudo da reação de transesterificação de óleos obtidos de espécies nativas	Profa. Dra. Anelise Maria Regiani	Thayna Holanda (Bolsa Gabinete Siba Machado)	DCN	1.500,00
TOTAL GERAL						22.800,00

Fonte: UFAC/PROPEG/COAP, 31/12/2005.

Quadro demonstrativo das modalidades de bolsas de pesquisas, destinadas a alunos da Universidade Federal do Acre, cadastrados na Coordenadoria de Apoio à Pesquisa - 2005

Nº.	Modalidades das Diferentes Formas de Bolsas de Pesquisas	Nº. de Bolsistas
1	Bolsa de Iniciação Científica do PIBIC / CNPq	51
2	Bolsa do Programa de Educação Tutorial – PET / MEC / SESU – (Agronomia)	12
3	Bolsa de Iniciação Científica do PIBIC / Contrapartida da UFAC	10
4	Bolsa Voluntária de Iniciação Científica - PIVIC / UFAC	7
5	Bolsa Concedida pelo Gabinete do Senador Sibá Machado - (Geografia)	4
6	Bolsa de Inovação Tecnológica Industrial – ITI/CNPq – (Ciências da Natureza)	3
TOTAL		87

Fonte: UFAC/PROPEG/COAP, 31/12/2005.

Proposta de programa institucional de bolsa voluntária de iniciação científica – PIVIC / UFAC

1 – Edital nº 01/2006 – PIVIC / UFAC – 2006 / 2007

2 – Período de Vigência: 1º de agosto de 2006 a 31 de julho de 2007

3 – Período de Inscrições: 1º de abril a 31 de maio de 2006

4 – Objetivos:

- Despertar a vocação científica do bolsista;
- Incentivar novos talentos acadêmicos na iniciação científica;
- Preparar bolsista interessado na pesquisa e/ou docência;
- Proporcionar ao bolsista iniciante prosseguir na pós-graduação;
- Proporcionar ao bolsista iniciante os conhecimentos sobre os métodos e técnicas de pesquisas;
- Despertar no bolsista o espírito científico, tecnológico, artístico, cultural, técnico, profissional, ético e crítico; e
- Contribuir com o desenvolvimento local e regional da comunidade amazônica acreana.

5 – O PIVIC / UFAC, também se baseará na Resolução Normativa nº 025/2005 do CNPq.

4 - Extensão

Dados da Extensão

Serviço de Assistência à Saúde

Tipo de Serviço	Atendimentos
Serviço de Saúde/Consultas	2.684
Sala de Enfermagem	1.813
Total:	4.497

Cursos de Extensão

Número de cursos de extensão, por tipo/nível de curso, modalidade de oferta e número de alunos, ministrados em 2005.

Tipo/nível do curso	Número de cursos		Número de alunos	
	Presencial	À Distância	Matriculados	Concluintes
Capacitação/Qualificação	8	-	496	333
Atualização/Educação Continuada	4	-	109	73
Aperfeiçoamento	3	-	76	76
Outro	3	-	340	260
Totais:	18		1.021	742

Participação nas atividades de extensão

Discriminação	Quantitativo
Eventos	29
Apoio a eventos	29
Atividades culturais	19
Atividades realizadas no anfiteatro Garibaldi Brasil	170
Atividades culturais em parceria com outras instituições	19
Educação de jovens e adultos	120
Bolsas de extensão:	
- Pagas com recursos próprios	30
- Outras formas de pagamento	09
Estágios extracurriculares	476
Projetos de extensão	50
Programas de extensão	05

Restaurante Universitário

Mês	Estudante	Técnico	Professor	Visitante	R.U.	Total	Qt. Dias
Janeiro	5524	02	06	04	294	5.830	21
Fevereiro	835	0	0	0	56	891	04
Março	0	0	0	0	0	0	0
Abril	5149	0	0	0	203	5352	14,5
Maio	7494	29	0	0	280	7803	20
Junho	7415	70	0	0	280	7765	20
Julho	6316	157	0	0	278	6751	20
Agosto	1578	123	0	0	84	1785	06
Setembro	Período de Greve						
Outubro							
Novembro							
Dezembro							
Participação por categoria	34.311	381	6	4	1.475	36.177	105,5
Arrecadação por categoria	51.466,50	742,95					

5 – Gestão Orçamentária e Financeira

Descentralização Orçamentária

	Previsto R\$	Executado R\$	%
Departamentos	647.050,33	523.040,01	80,8345172
Coordenações	280.399,42	206.806,87	73,7543858

Fonte: COC/PROPLAN

Execução Orçamentária – Departamentos e Coordenações

	PREVISTO R\$	EXECUTADO R\$	%
Departamentos			
Ciências Agrárias	50.469,01	49.075,71	97,239296
Ciências da Natureza	63.085,36	59.168,26	93,7907939
Ciências da Saúde	54.510,68	50.774,22	93,1454533
Direito	43.335,32	43.325,33	99,9769472
Economia	37.325,26	19.253,60	51,5832977
Educação	44.510,79	33.981,99	76,3455108
Educação Física	63.164,28	56.358,58	89,2253976
Engenharia Civil	33.027,72	33.027,72	100,00
Filosofia e Ciências Sociais	45.048,19	45.048,19	100,00
Geografia	41.282,30	30.268,80	73,3214961
História	51.338,34	28.142,81	54,8183093
Letras	72.731,24	44.971,98	61,8330995
Matemática e Estatística	47.221,84	29.642,82	62,7735387
Total:	647.050,33	523.040,01	80,8345172
Coordenações			
Agronomia	7.891,23	7.324,38	92,8167092
Ciências Biológicas	6.753,98	3.211,48	47,5494449
Ciências Sociais	7.627,11	3.581,93	46,9631354
Comunicação Social	63.538,04	62.437,70	98,2682185
Direito	8.031,37	7.381,96	91,9140819
Economia	6.678,53	3.511,86	52,5843262
Educação Física	9.999,10	3.175,24	31,755258
Enfermagem	8.144,30	2.577,91	31,6529352
Engenharia Civil	7.211,88	5.967,59	82,7466625
Engenharia Florestal	37.816,04	34.487,46	91,1979678
Física	7.243,13	4.692,67	64,7878749
Geografia	9.838,25	1.657,15	16,8439509
História Diurno	6.746,94	6.327,29	93,7801433
História Noturno	6.746,94	3.950,76	58,5563233
Letras	19.933,79	8.411,47	42,1970433
Matemática	7.585,48	3.978,71	52,4516576
Medicina	8.446,50	8.396,62	99,4094595
Pedagogia	4.851,15	4.043,41	83,3495151
Química	7.243,13	6.841,63	94,4568163
Sistemas de Informação	38.072,53	24.849,65	65,2692374
Total:	280.399,42	206.806,87	73,7543858

Fonte: COC/PROPLAN

Comparativo do Orçamento (2001 a 2005)

R\$ 1,00

Descrição	LIMITE ORÇAMENTÁRIO EXECUTADO				
	2001	2002	2003	2004	2005
Pessoal (Ativos e Inativos e Pensionistas)	41.717.566	47.777.110	53.337.430	60.850.285	67.750.988
SUBTOTAL	41.717.566	47.777.110	53.337.430	60.850.285	67.750.988
Contrato Temporário	1.091.025	-	-	-	
Assistência Pré-escolar	177.624	161.057	147.219	122.691	110.460
Diárias	102.277	107.563	86.625	114.777	100.630
Auxílio Financeiro a Estudantes	730.189	606.209	473.153	512.635	574.829
Auxílio Financeiro a Pesquisadores	-	-	-	-	15.204
Material de Consumo	434.070	449.886	498.801	678.752	1.155.383
Passagens e Despesas c/Locomoção	281.834	339.940	257.081	272.859	260.086
Outros Serviços Terceiros – Pessoa Física	146.234	136.697	90.016	179.473	131.470
Locação de Mão-de-obra	-	248.910	342.116	430.784	740.371
Outros Serviços Terceiros – Pessoa Jurídica	1.558.779	2.230.492	1.953.411	2.519.058	5.717.900
Contribuições – OUI.	35.500	-	3.680	-	-
Auxílio-Alimentação	830.549	947.016	975.039	1.333.157	1.419.786
Obrigações Tributárias e Contributivas	482.252	355.741	310.184	431.859	472.662
Auxílio-Transporte	778.054	684.285	786.503	727.368	683.556
Despesas de Exercícios Anteriores	2.872.283	16.848	5.100	8.930	48.434
Indenizações e Restituições	54.220	82.015	41.799	752	13.867
Sentenças Judiciais Transitadas em Julgado	-	-	-	-	-
SUBTOTAL	9.574.890	6.366.659	5.970.727	7.333.095	11.444.638
Transf. a Instituições Privadas s/ fins Lucrativos	-	-	-	-	76.856
Obras e Instalações	64.341	1.084.733	177.427	1.809.062	5.483.758
Equipamentos e Material Permanente	285.229	495.761	804.610	999.057	1.872.662
Aquisição de Imóveis	-	-			
SUBTOTAL	349.570	1.580.494	982.037	2.808.119	7.433.276
TOTAL	51.642.026	55.724.263	60.290.194	70.991.499	86.628.902

Fonte: Coordenadoria de Orçamento e Custos

Demonstração Gráfica do Orçamento Executado

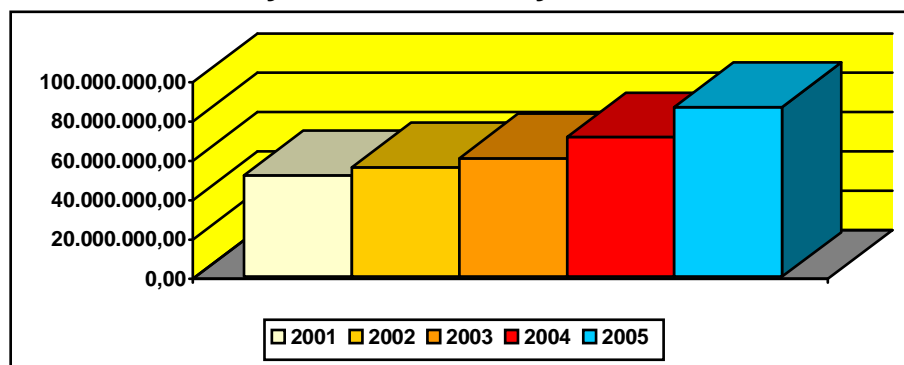

ORÇAMENTO / CONVÊNIOS / DESTAQUES /2005

R\$ 1,00

EXECUÇÃO ORÇAMENTÁRIA				
Código	Elemento de Despesa	2004	2005	Varição
3.3.90.14	Diárias	1.495	6.109	308,63
3.3.90.18	Auxílio Financeiro a Estudantes	396.397	427.953	7,96
3.3.90.20	Auxílio Financeiro a Pesquisadores	-	15.204	100,00
3.3.90.30	Material de Consumo	69.886	161.435	131,00
3.3.90.33	Passagens	7.624	10.198	33,77
3.3.90.36	Outros Serviços – PF	-	-	-
3.3.90.37	Locação de mão-de-obra	35.510	200.000	463,22
3.3.90.39	Outros Serviços – PJ	356.924	731.841	105,04
3.3.90.47	Obrigações Tributárias	-	-	-
3.3.90.92	Despesas Exercícios Anteriores	-	-	-
3.3.90.93	Indenizações e Restituições	-	6.283	100,00
Subtotal:		867.836	1.559.023	79,64
4.4.90.51	Obras e Instalações	760.000	2.310.600	204,03
4.4.90.52	Equipamentos Material Permanente	509.000	979.436	92,42
Sub-Total:		1.269.000	3.290.036	159,26
Total:		2.136.836	4.849.060	126,92

Fonte: Coordenadoria de Orçamento e Custos

ORÇAMENTO DA RECEITA – 2005

ESPECIFICAÇÃO	VALOR (R\$ 1,00)
Recursos Transferidos do Tesouro	91.495.770
Recursos Diretamente Arrecadados	344.448
Recursos de Convênios com Órgãos Federais	4.849.060
Recursos de Conv. com Órgãos não Federais	-
TOTAL	96.689.278

Fonte: Coordenadoria de Orçamento e Custos.

ORÇAMENTO DA DESPESA – 2005

ESPECIFICAÇÃO	VALOR (R\$ 1,00)
Despesas Correntes	88.862.619
Despesas de Capital	7.826.659
TOTAL	96.689.278

Fonte: Coordenadoria de Orçamento e Custos

ARRECADAÇÃO E APLICAÇÃO
RECEITA ARRECADADA

ESPECIFICAÇÃO	2004 (R\$1,00)	2005 (R\$1,00)
Recursos Transferidos do Tesouro	66.143.351	74.518.969
Aluguéis	53.500	23.140
Receita de Produção Vegetal	11.147	8.481
Serv. de Com. de Livros, Periódicos, Mat. Escolar e Publicidade		15.502
Serviços Tecnológicos	58.014	23.443
Serviços Administrativos	80.413	23.579
Serviços Educacionais	14.875	6.500
Serviços de Consultoria, etc	55	888
Serviços de Hosp. e Alimentação		
Serviços de Estudos e Pesquisas	1.790	2.500
Outros Serviços	275	133
Receita de ônus de Surcumbencia		1.973
Rendimentos em Poupança		
Alienação de Outros B. Móveis		
Convênios com Órgãos Federais	862.270	2.611.473
Convênios com Órgãos não Federais		
Recuperação de Despesas de Exercícios Anteriores	10.008	
TOTAL	67.235.698	77.236.581

Fonte: Coordenadoria de Orçamento e Custos

DESPESA REALIZADA

ESPECIFICAÇÃO	2004 (R\$1,00)	2005 (R\$1,00)
DESPESAS CORRENTES	68.183.380	79.195.626
Pessoal e Encargos Sociais	60.850.285	67.750.988
Contratação por Tempo Determinado	-	-
Outros Benefícios Assistênciais	122.691	110.460
Diárias	114.777	100.630
Auxílio Financeiro a Estudantes	512.635	574.829
Auxílio Financeiro a Pesquisadores	-	15.204
Material de Consumo	678.752	1.155.383
Passagens e Despesas com Locomoção	272.859	260.086
Outros Serviços de Terceiros – P. Física	179.473	131.470
Locação de Mão-de-Obra	430.784	740.371
Outros Serviços de Terceiros – P. Jurídica	2.519.058	5.717.900
Contribuições – OUI	-	-
Auxílio Alimentação	1.333.157	1.419.786
Obrigações Trib. e Contributivas - Pasep, etc	431.859	472.662
Auxílio Transporte	727.368	683.556
Despesas de Exercícios Anteriores	8.930	48.434
Indenizações e Restituições	752	13.867
DESPESAS DE CAPITAL	2.808.119	7.433.276
Transf. A Institui. Privadas s/fins Lucrativos	-	76.856
Obras e instalações	1.809.062	5.483.758
Equipamentos e Material Permanente	999.057	1.872.662
Aquisição de Imóveis		
TOTAL	70.991.499	86.628.902

Fonte: Coordenadoria de Orçamento e Custos

CONVÊNIOS/DESTAQUES FIRMADOS NO PERÍODO – 2005

Nº.	ÓRGÃO	OBJETIVO	
01	MCT	Implantação do Proj. de Pesquisa e Monit. do Auto Juruá	560.000
02	FNDT	Promover a Melhoria da Enfara Estrutura de Pesquisa nas Instituições Públicas de Ensino Superior e de Pesquisa.	7.723
03	SESu	Proext/Calafate e Incubadora	23.934
04	SESu	Proext/Calafate	29.400
05	SESu	Apoio Financeiro para Atender os Desembolsos inerentes ao Programa Especial de Treinamento – PET.	49.331
06	SESu	Implantação do Curso de Medicina na Ufac	500.000
07	SESu	Apoio para a Melhoria da Condições de Vigilância e Portaria.	200.000
08	SESu	Infra-Estrutura do Campus “Canela Fina”	2.500.000
09	SESu	Ações Acadêmicas e Administrativas	250.000
10	SESu	Emenda Andifes	215.176
11	INEP	Realizar Avaliação de Instituições de Ensino Superior.	75.000
TOTAL			4.410.564

Fonte: Coordenadoria de Orçamentos e Custos

R\$ 1,00

09.272.0089.0181.0012		PAGAMENTO DE APOSENTADORIAS E PENSÕES.
OBJETIVO:	Assegurar a manutenção sócio-econômica a que legalmente fazem jus os servidores inativos, pensionistas e seus dependentes.	
METAS :	Pessoal Beneficiado (Unid.) = 425	
AUTORIZADO:		19.928.572
SUPLEMENTADO:		2.791.422
ANULADO:		
DESPESA:		22.719.994
SALDO:		0,00

Fonte: Coordenadoria de Orçamentos e Custos

R\$ 1,00

12.306.0750.2012.0012		AUXILIO ALIMENTAÇÃO AOS SERVIDORES E EMPREGADOS.
OBJETIVO:	Proporcionar aos Servidores Públicos e Empregados o recebimento de Auxílio-Alimentação.	
METAS	Servidor Beneficiado (Unid.) = 942	
AUTORIZADO:		1.753.473
SUPLEMENTADO:		
ANULADO:		55.900
DESPESA:		1.419.786
SALDO:		277.787

Fonte: Coordenadoria de Orçamentos e Custos

R\$ 1,00

12.331.0750.2011.0012	AUXILIO TRANSPORTE AOS SERVIDORES E EMPREGADOS.	
OBJETIVO:	Proporcionar aos Servidores Públicos e Empregados o recebimento de Auxílio-Transporte.	
METAS	Servidor Beneficiado (Unid.) = 666	
AUTORIZADO:		770.185
SUPLEMENTADO:		61.675
ANULADO:		
DESPEZA:		831.860
SALDO:		148.304

Fonte: Coordenadoria de Orçamentos e Custos

R\$ 1,00

12.361.1376.4001.0012	FUNCIONAMENTO DO ENSINO FUNDAMENTAL NA REDE FEDERAL	
OBJETIVO:	Assegurar a manutenção e o desenvolvimento das ações do Ensino Fundamental.	
METAS	Aluno Matriculado (Unid.) = 513	
AUTORIZADO:		35.458
SUPLEMENTADO:		
ANULADO:		
DESPEZA:		35.458
SALDO:		0,00

Fonte: Coordenadoria de Orçamentos e Custos

R\$ 1,00

12.364.1073.09HB.0001	CONTR. DA UNIÃO, DE SUAS AUTARQ. E FUNDAÇÕES.	
OBJETIVO:	Assegurar o Funcionamento e o Desenvolvimento das Ações do Ensino	
METAS		
AUTORIZADO:		6.984.073
SUPLEMENTADO:		1.885.414
ANULADO:		
DESPEZA:		Crédito Descentralizado
SALDO:		

Fonte: Coordenadoria de Orçamentos e Custos

R\$ 1,00

12.364.1073.10BJ.0016	INTERIORIZAÇÃO DE UNIVERSIDADES FEDERAIS – APOIO A INTER. DOS CURSOS	
OBJETIVO:	Assegurar o Funcionamento e o Desenvolvimento das Ações dos Cursos de Interiorização	
METAS	Unidade Implantada (Unid.) = 10	
AUTORIZADO:		3.459.200
SUPLEMENTADO:		
ANULADO:		
DESPEZA:		3.459.200
SALDO:		0,00

Fonte: Coordenadoria de Orçamentos e Custos

R\$ 1,00

12.364.1073.4002.0012	ASSISTÊNCIA AO EDUCANDO DA EDUCAÇÃO PROFISSIONAL	
OBJETIVO:	Proporcionar aos estudantes carentes sua Permanência na Escola.	
METAS	Aluno Assistido (Unid.) = 4.332	
AUTORIZADO:		145.420
SUPLEMENTADO:		
ANULADO:		
DESPESA:		145.420
SALDO:		0,00

Fonte: Coordenadoria de Orçamentos e Custos

R\$ 1,00

12.364.1073.4004.0012	SERVIÇOS À COMUNIDADES POR MEIO DA EXTENSÃO UNIVERSITÁRIA.	
OBJETIVO:	Proporcionar a integração da Instituição com a comunidade mediante a participação dos corpos discentes, docentes e técnicos administrativos, em trabalhos voltados para a coletividade	
METAS	Pessoa Beneficiada (Unid.) = 350	
AUTORIZADO:		87.781
SUPLEMENTADO:		
ANULADO:		
DESPESA:		74.398
SALDO:		13.383

Fonte: Coordenadoria de Orçamentos e Custos

R\$ 1,00

12.364.1073.4008.0012	ACERVO BIBLIOGRÁFICO DESTINADOS ÀS INSTITUIÇÕES FEDERAIS DE ENSINO SUPERIOR.	
OBJETIVO:	Assegurar o Funcionamento e o Desenvolvimento das ações do Ensino.	
METAS	Volume Disponibilizado (Milhar) = 1	
AUTORIZADO:		45.000
SUPLEMENTADO:		
ANULADO:		
DESPESA:		45.000
SALDO:		0,00

Fonte: Coordenadoria de Orçamentos e Custos

R\$ 1,00

12.364.1073.4009.0012	FUNCIONAMENTO DE CURSO DE GRADUAÇÃO	
OBJETIVO:	Assegurar a manutenção e o desenvolvimento das ações do ensino	
METAS	Aluno Matriculado (Unid.) = 4.333	
AUTORIZADO:		43.271.269
SUPLEMENTADO:		6.828.462
ANULADO:		
DESPESA:		49.876.571
SALDO:		223.160

Fonte: Coordenadoria de Orçamentos e Custos

R\$ 1,00

12.364.1073.6373.0012	MODERNIZAÇÃO E RECUPERAÇÃO DA INFRA-ESTRUTURA FÍSICA DAS INSTITUIÇÕES FEDERAIS DE ENSINO SUPERIOR.	
OBJETIVO:	Garantir a Plena Capacidade de Utilização das Instalações Físicas e do Instrumental Tecnológico.	
METAS :	Área Modern./Recuperada (m ²) = 2.802	
AUTORIZADO:		2.310.000
SUPLEMENTADO:		180.000
ANULADO:		
DESPESA:		2.010.000
SALDO:		480.000

Fonte: Coordenadoria de Orçamentos e Custos

R\$ 1,00

12.364.1073.6373.0140	MODERNIZAÇÃO E RECUPERAÇÃO DA INFRA-ESTRUTURA FÍSICA DAS INSTITUIÇÕES FEDERAIS DE ENSINO SUPERIOR.-CONSTRUÇÃO DO LABORATÓRIO DE QUÍMICA	
OBJETIVO:	Garantir a Plena Capacidade de Utilização das Instalações Físicas e do Instrumental Tecnológico.	
METAS :	Área Modern./Recuperada (m ²) = 588	
AUTORIZADO:		500.000
SUPLEMENTADO:		
ANULADO:		
DESPESA:		500.000
SALDO:		0,00

Fonte: Coordenadoria de Orçamentos e Custos

R\$ 1,00

12.364.1073.6373.0142	MODERNIZAÇÃO E RECUPERAÇÃO DA INFRA-ESTRUTURA FÍSICA DAS INSTITUIÇÕES FEDERAIS DE ENSINO SUPERIOR.-MODERNIZAÇÃO DA BIBLIOTECA DA UFAC	
OBJETIVO:	Garantir a Plena Capacidade de Utilização das Instalações Físicas e do Instrumental Tecnológico.	
METAS :	Área Modern./Recuperada (m ²) = 352	
AUTORIZADO:		300.000
SUPLEMENTADO:		
ANULADO:		
DESPESA:		300.000
SALDO:		0,00

Fonte: Coordenadoria de Orçamentos e Custos

R\$ 1,00

12.364.1375.4006.0012	FUNCIONAMENTO DOS CURSOS DE PÓS-GRADUAÇÃO	
OBJETIVO:	Assegurar o funcionamento e o Desenvolvimento das Ações dos Cursos de Pós-Graduação.	
METAS :	Aluno Matriculado (Unid.) = 120	
AUTORIZADO:		400.000
SUPLEMENTADO:		
ANULADO:		
DESPEZA:		400.000
SALDO:		0,00

Fonte: Coordenadoria de Orçamentos e Custos

R\$ 1,00

12.365.0750.2010.0012	ASSISTÊNCIA PRÉ-ESCOLAR	
OBJETIVO:	Proporcionar aos Servidores Públicos e Empregados, Assistência Pré-escolar aos seus Dependentes.	
METAS:	Criança de 0 a 6 Anos Atendidas (Unid.) = 160	
AUTORIZADO:		158.715
SUPLEMENTADO:		
ANULADO:		
DESPEZA:		110.460
SALDO:		48.255

Fonte: Coordenadoria de Orçamentos e Custos

R\$ 1,00

28.846.0901.0005.0012	CUMPRIMENTO DE SENTENÇA JUDICIAL TRANSITADO EM JULGADO (PRECATÓRIOS) DEVIDO PELA UNIÃO ÀS AUTARQUIAS E FUNDAÇÕES PÚBLICAS.	
OBJETIVO:	Assegurar o Pagamento de Precatórios Devidos pela União as Autarquias e Fundações Públicas.	
METAS :		
AUTORIZADO:		63.280
SUPLEMENTADO:		
ANULADO:		2.393
DESPEZA:		Credito Descentralizado p/ Justiça Federal
SALDO:		

Fonte: Coordenadoria de Orçamentos e Custos

R\$ 1,00

19.571.1122.0909.0001	APOIO A PESQUISA E DESENVOLVIMENTO EM ÁREAS TEMÁTICAS E BIODIVERSIDADE.	
OBJETIVO:	Apoiar e Intensificar Atividade de Pesquisa nas Áreas de Biodiversidade	
METAS :		
AUTORIZADO:		
SUPLEMENTADO:		560.000
ANULADO:		
DESPEZA:		560.000
SALDO:		0,00

Fonte: Coordenadoria de Orçamentos e Custos

R\$ 1,00

19.572.0461.2095.0001	FOMENTO A PROJETO DE IMPLANTAÇÃO E RECUPERAÇÃO DA INFRA-ESTRUTURA DE PESQUISA DAS INSTITUIÇÕES PÚBLICAS.
OBJETIVO:	Promover a Melhoria da Infra-Estrutura de Pesquisa nas Instituições Públicas de Ensino Superior e de Pesquisa.
METAS :	
AUTORIZADO:	
SUPLEMENTADO:	7.723
ANULADO:	
DESPESA:	7.723
SALDO:	0,00

Fonte: Coordenadoria de Orçamentos e Custos

R\$ 1,00

12.122.1067.4083.0001	GERENCIAMENTO DAS POLÍTICAS DO ENSINO SUPERIOR.
OBJETIVO:	Garantir a Manutenção da SESu, por Meio do Suporte de Planejamento, à Formação de Políticas, à Avaliação e ao Controle de Ações.
METAS :	
AUTORIZADO:	
SUPLEMENTADO:	23.934
ANULADO:	
DESPESA:	23.934
SALDO:	0,00

Fonte: Coordenadoria de Orçamentos e Custos

R\$ 1,00

12.364.1073.4413.0001	TREINAMENTO ESPECIAL PARA ALUNOS DE GRADUAÇÃO - SESu
OBJETIVO:	Apoio Financeiro para atender os desembolsos inerentes ao Programa Especial de Treinamento - PET
METAS :	
AUTORIZADO:	
SUPLEMENTADO:	49.331
ANULADO:	
DESPESA:	49.331
SALDO:	0,00

Fonte: Coordenadoria de Orçamentos e Custos

R\$ 1,00

12.364.1073.8551.0001	COMPLEMENTAÇÃO PARA O FUNCIONAMENTO DAS INSTITUIÇÕES FEDERAIS DE ENSINO SUPERIOR
OBJETIVO:	Auxílio na Manutenção das Instituições Federais de Ensino Superior.
METAS :	
AUTORIZADO:	
SUPLEMENTADO:	3.465.176
ANULADO:	
DESPESA:	3.465.176
SALDO:	0,00

Fonte: Coordenadoria de Orçamentos e Custos

R\$ 1,00

12.364.1073.8551.0001	COMPLEMENTAÇÃO PARA O FUNCIONAMENTO DAS INSTITUIÇÕES FEDERAIS DE ENSINO SUPERIOR
OBJETIVO:	Auxílio na Manutenção das Instituições Federais de Ensino Superior.
AUTORIZADO:	
SUPLEMENTADO:	29.400
ANULADO:	
DESPESA:	29.400
SALDO:	0,00

Fonte: Coordenadoria de Orçamentos e Custos

R\$ 1,00

123.364.1073.8551.0001	COMPLEMENTAÇÃO PARA O FUNCIONAMENTO DAS INSTITUIÇÕES FEDERAIS DE ENSINO SUPERIOR
OBJETIVO:	Apoio para a Melhoria da Condições de Vigilância e Portaria da UFAc - SESu
AUTORIZADO:	
SUPLEMENTADO:	200.000
ANULADO:	
DESPESA:	200.000
SALDO:	0,00

Fonte: Coordenadoria de Orçamentos e Custos

R\$ 1,00

12.364.1073.8257.0001	AVALIAÇÃO DE INSTITUIÇÕES E CURSOS DE EDUCAÇÃO SUPERIOR.
OBJETIVO:	Realizar avaliação de Instituições e Cursos de Educação Superior. (INEP)
AUTORIZADO:	
SUPLEMENTADO:	75.000
ANULADO:	
DESPESA:	75.000
SALDO:	0,00

Fonte: Coordenadoria de Orçamentos e Custos

R\$ 1,00

12.364.1375.0487.0001	CONCESSÃO E MANUTENÇÃO DE BOLSAS DE ESTUDOS
OBJETIVO:	Atender Despesas com o Convênio - PICDT
AUTORIZADO:	
SUPLEMENTADO:	266.299
ANULADO:	
DESPESA:	266.299
SALDO:	0,00

Fonte: Coordenadoria de Orçamentos e Custos

R\$ 1,00

12.364.1375.0487.0001	CONCESSÃO E MANUTENÇÃO DE BOLSAS DE ESTUDOS	
OBJETIVO:	Programa de Qualificação Institucional – PQI	
AUTORIZADO:		
SUPLEMENTADO:		74.539
ANULADO:		
DESPESA:		74.539
SALDO:		0,00

Fonte: Coordenadoria de Orçamentos e Custos

R\$ 1,00

12.364.1375.0487.0001	CONCESSÃO E MANUTENÇÃO DE BOLSAS DE ESTUDOS	
OBJETIVO:	Programa de Qualificação Institucional - PQI	
AUTORIZADO:		
SUPLEMENTADO:		32.806
ANULADO:		
DESPESA:		32.806
SALDO:		0,00

Fonte: Coordenadoria de Orçamentos e Custos

R\$ 1,00

12.364.1375.0487.0001	CONCESSÃO E MANUTENÇÃO DE BOLSAS DE ESTUDOS	
OBJETIVO:	Concessão de Bolsas de Estudos no País, Dentro do Programa Demanda Social, em Nível de Pós-Graduação - DS	
AUTORIZADO:		
SUPLEMENTADO:		40.185
ANULADO:		
DESPESA:		40.185
SALDO:		0,00

Fonte: Coordenadoria de Orçamentos e Custos

R\$ 1,00

12.364.1375.0487.0001	CONCESSÃO E MANUTENÇÃO DE BOLSAS DE ESTUDOS	
OBJETIVO:	Atender Despesas Dentro do Programa de Apoio à Pós-Graduação – PROAP	
AUTORIZADO:		
SUPLEMENTADO:		24.667
ANULADO:		
DESPESA:		24.667
SALDO:		0,00

Fonte: Coordenadoria de Orçamentos e Custos

RESUMO GERAL DO ORÇAMENTO	
DISCRIMINAÇÃO	VALOR (R\$ 1,00)
CONVÊNIOS/DESTAQUES	
MCT - Apoiar e Intensificar Atividade de Pesquisa nas Áreas de Biodiversidade.	560.000
FNDT - Promover a Melhoria da Estrutura de Pesquisa nas Instituições Públicas de Ensino Superior e de Pesquisa.	7.723
SESu - Garantir a Manutenção da Sesu, por Meio do Suporte ao Planejamento, à Formação de Políticas, à Avaliação e ao Controle das Ações.	23.934
SESu - Apoio Financeiro para Atender os Desembolsos inerentes ao Programa Especial de Treinamento – PET.	49.331
SESu - Auxílio na Manutenção das Instituições Federais de Ensino Superior.	3.465.176
SESu - Auxílio na Manutenção das Instituições Federais de Ensino Superior.	29.400
SESu - Apoio para a Melhoria das Condições de Vigilância e Portaria.	200.000
INEP - Realizar Avaliação de Instituições de Ensino Superior.	75.000
CAPEs – Atender Despesas com o Convênio - PICDT	266.299
CAPEs - Programa de Qualificação Institucional - PQI	74.539
CAPEs - Programa de Qualificação Institucional - PQI	32.806
CAPEs – Concessão de Bolsas de Estudos no País, Dentro do Programa Demanda Social, em Nível de Pós-Graduação – DS	40.185
CAPEs – Atender Despesas Dentro do Programa de Apoio à Pós-Graduação – PROAP	24.667
SUBTOTAL	4.849.060
EMENDAS DE PARLAMENTARES	
SUBTOTAL	6.159.200
AUXÍLIO FINANCEIRO A ESTUDANTES	
SUBTOTAL	146.876
BENEFÍCIOS	
AUXÍLIO ALIMENTAÇÃO	1.697.573
AUXÍLIO TRANSPORTE	831.860
AUXÍLIO PRÉ-ESCOLAR	158.715
SUBTOTAL	2.688.148
MANUTENÇÃO DO ENSINO	
PESSOAL	45.030.994
DESTAQUE CONCEDIDO	8.932.767
OUTROS CUSTEIOS E CAPITAL - OCC	5.633.559
SUBTOTAL	59.597.320

OBRIGAÇÕES TRIBUTÁRIAS E CONTRIBUTIVAS	472.662
SUBTOTAL	472.662
DESP. DE EXERCÍCIOS ANTERIORES	48.434
INDENIZAÇÕES E RESTITUIÇÕES	7.584
SUBTOTAL	56.018
APOSENTADORIAS E PENSÕES	22.719.994
SUBTOTAL	22.719.994
TOTAL GERAL	96.689.278

Fonte: Coordenação de Orçamentos e Custos

Análise dos Indicadores de Desempenho

Especificação	Indicadores		
	2003	2004	2005*
Custo Corrente / Aluno Equivalente	8.044,99	10.814,44	10.671,11
Aluno Tempo Integral / Professor	11,31	10,62	8,98
Aluno Tempo Integral / Funcionário	6,96	6,14	7,07
Funcionário / Professor	1,62	1,73	1,27
Grau de Participação Estudantil (GPE)	0,81	0,71	0,77
Grau de Envolvimento com Pós-Graduação (GEPG)	0,004	0,00678	0,01223
Conceito CAPES/MEC para a Pós-Graduação	3,00	3,00	3,50
Índice de Qualificação do Corpo Docente (IQCD)	2,75	2,68	2,78
Taxa de Sucesso na Graduação (TSG)	0,62	0,54	0,54

Fonte: Coordenadoria de Estatística e Informações

* Foram utilizados os dados dos concluintes do 2º Semestre do ano de 2004, tendo em vista que a greve geral gerou atraso na atualização do Sistema de Informações para o Ensino/SIE.

UNIVERSIDADE FEDERAL DO ACRE

Dirigentes

Administração Superior da UFAC

Reitor: Jonas Pereira de Souza Filho
Vice-Reitora: Olinda Batista Assmar
Pró-Reitora de Graduação: Valda Inês Fontenele
Pró-Reitora de Pesquisa e Pós-Graduação: Margarida Lima Carvalho
Pró-Reitor de Ext. e Assuntos Comunitários: João Silva Lima
Pró-Reitor de Administração: Francisco Antonio S. de Farias
Pró-Reitor de Planejamento: José Porfiro da Silva

Prof. Dr. Jonas Pereira de Souza Filho
Reitor da Universidade Federal do Acre

**Relatório elaborado pela Coordenadoria de Estatística e Informações da
Pró-Reitoria de Planejamento**

Prof. José Porfiro da Silva
PRÓ-REITOR DE PLANEJAMENTO

Jaider Moreira de Almeida
Coordenador de Estatística e Informações